

Положение
о пропускном и внутриобъектовом режимах в федеральном
государственном бюджетном образовательном учреждении высшего
образования «Московский государственный психолого-педагогический
университет»

1. Общие положения

1.1. Пропускной и внутриобъектовый режимы на объектах (территориях) обеспечиваются на основании действующего контракта на оказание охранных услуг далее по тексту – контракт), настоящего положения о пропускном и внутриобъектовом режимах в федеральном государственном бюджетном образовательном учреждении высшего образования «Московский государственный психолого-педагогический университет» (далее по тексту – Положение, ФГБОУ ВО МГППУ или Университет) работниками частной охранной организации (далее по тексту - сотрудники охраны) под руководством и контролем работников отдела безопасности и охраны труда ФГБОУ ВО МГППУ.

1.2. Положение о пропускном и внутриобъектовом режимах разрабатывается администрацией ФГБОУ ВО МГППУ, утверждаться ректором, предоставляется руководителю охранного предприятия, обеспечивающего на основании контракта охрану объектов (территорий), доводится до сведения всех участников образовательного процесса и подрядных организаций.

1.3. Настоящее Положение определяет единые требования к организации пропускного и внутриобъектового режимов на объектах (территориях) ФГБОУ ВО МГППУ.

1.4. Основными задачами пропускного и внутриобъектового режимов являются:

- безопасность находящихся на объектах (территориях) ФГБОУ ВО МГППУ граждан (работники, обучающиеся и иные лица), выявление и предотвращение фактов и предпосылок, представляющих угрозу возникновения чрезвычайных и других нештатных ситуаций, минимизация их последствий;

- предотвращение несанкционированного доступа людей и транспорта на объекты (территории) ФГБОУ ВО МГППУ, проноса опасных и запрещенных предметов;

- охрана движимых и недвижимых материальных ценностей от хищения и уничтожения;

- безопасность конфиденциальной информации, хранящейся на объектах в печатном и/или цифровом виде;

- своевременное пресечение противоправных действий и иных опасных проявлений (деяний), при возможном возникновении чрезвычайных ситуаций террористического характера.

1.5. Основные понятия и термины:

- **работники** - научно-педагогический (профессорско-преподавательский состав, научные работники), административно-управленческий, инженерно-

технический, административно-хозяйственный, производственный, учебно-вспомогательный и иной персонал;

- **обучающиеся** - лица, зачисленные в ФГБОУ ВО МГППУ в качестве студентов, слушателей, магистрантов, экстернов, аспирантов, докторантов и соискателей, абитуриенты, подавшие заявления о зачислении в ФГБОУ ВО МГППУ;

- **администрация ФГБОУ ВО МГППУ** - ректор, проректоры, ответственные должностные лица, уполномоченные ректором и согласно должностных обязанностей;

- **сотрудники охраны** - работники частной охранной организации, обеспечивающие охрану, соблюдение пропускного и внутриобъектового режимов на объектах (территориях) ФГБОУ ВО МГППУ, функции Дежурной службы ФГБОУ ВО МГППУ (на основании контракта);

- **объекты ФГБОУ ВО МГППУ** - административно-учебные и другие здания ФГБОУ ВО МГППУ, их помещения и огороженная территория;

- **пропускной режим** - совокупность мероприятий и правил, исключающих возможность несанкционированного проникновения людей, проезда транспортных средств, несанкционированного проноса (проезда) ими имущества на объекты (территории) и с территорий объектов ФГБОУ ВО МГППУ;

- **внутриобъектовый режим** - установленный требованиями внутреннего трудового распорядка, иными локальными нормативными актами и настоящим Положением порядок. Обеспечивается совокупностью мероприятий и правил, выполняемых всеми лицами, находящимися на объекте (территории) защиты (работники, обучающиеся, посетители).

1.6. Требования настоящего Положения обязательны для исполнения руководством, всеми работниками, обучающимися, посетителями объектов (территорий) ФГБОУ ВО МГППУ и работниками частной охранной организации (сотрудниками охраны).

1.7. По фактам нарушения требований настоящего Положения на основании приказа или распоряжения (визы) ректора ФГБОУ ВО МГППУ, назначенным ответственным должностным лицом, во взаимодействии с курирующим проректором и руководителями структурных подразделений, проводится разбирательство (служебная проверка). По результатам разбирательства готовятся итоговые материалы или заключение, которые вместе с проектом приказа о применении мер воздействия к виновным лицам, в срок, установленный действующим законодательством, передается на утверждение ректору.

1.8. Охрана объектов ФГБОУ ВО МГППУ, обеспечение пропускного и внутриобъектового режимов, на основании контракта, обеспечивается сотрудниками охраны.

1.9. Контроль за качеством исполнения условий данного контракта обеспечивает начальник отдела безопасности и охраны труда и назначенные им работники отдела безопасности и охраны труда.

1.10. Начальник отдела безопасности и охраны труда вправе вносить предложения ректору об улучшении системы обеспечения безопасности объектов (территорий) ФГБОУ ВО МГППУ.

1.11. Сотрудники охраны вправе и обязаны требовать от работников, обучающихся и посетителей неукоснительного соблюдения требований пропускного и внутриобъектового режимов на территории объектов ФГБОУ ВО МГППУ в соответствии с Контрактом, настоящим Положением и должностными инструкциями.

2. При проведении на объектах (территориях) ФГБОУ ВО МГППУ массовых мероприятий, в целях соблюдения пропускного и внутриобъектового режимов, поддержания общего порядка, в приказе ректора о проведении мероприятий, из числа организаторов (работников ФГБОУ ВО МГППУ), назначаются ответственные лица, которые во взаимодействии с работниками отдела безопасности и охраны труда, сотрудниками охраны, членами добровольного спасательного отряда ВСКС «ДСО-СПАС» ФГБОУ ВО МГППУ и другими добровольными объединениями обучающихся обеспечивают порядок в зданиях объектов ФГБОУ ВО МГППУ (местах массового скопления людей).

3. Пропускной режим

3.1. На объекты (территории) ФГБОУ ВО МГППУ осуществляется (разрешен) только санкционированный доступ работников, обучающихся и посетителей. Допускается только санкционированный пронос/вынос, провоз/вывоз материальных ценностей.

2.2. Основанием для допуска работников и обучающихся на объекты (территории) ФГБОУ ВО МГППУ являются следующие документы, образцы которых предусмотрены в приложении 1 к настоящему Положению:

- персональная электронная карта (электронный пропуск);
- действующий студенческий билет;
- служебное удостоверение работника ФГБОУ ВО МГППУ;
- временный пропуск (Приложение 1).

2.2.1. Для работников и обучающихся ФГБОУ ВО МГППУ использование для прохода на объекты (территории), оборудованные системой СКУД, электронных карт (электронных пропусков) является обязательным. **Отсутствие электронного пропуска при проходе через посты охраны считается нарушением пропускного режима и может повлечь за собой применение мер дисциплинарного, воспитательного воздействия** (за исключением прибытия в отдел безопасности для его замены).

2.3. Представители сторонних организаций, осуществляющие работы на территории объектов допускаются согласно предварительно (не менее чем за 1 (один) день), предоставленных списков, согласованных с начальником отдела безопасности и охраны труда. При посещении объектов (территорий) ФГБОУ ВО МГППУ работники сторонних организаций предъявляют оригинал документа удостоверяющего личность.

2.4. Посетители допускаются на объекты (территории) ФГБОУ ВО МГППУ по предварительно (не менее чем за 1 (один) день), поданным спискам, согласованным начальником отдела безопасности и охраны труда.

2.4.1. В случае прибытия посетителя на объект (территорию) ФГБОУ ВО МГППУ без предварительного согласования, он сообщает работнику подразделения, в которое он прибыл, о своем приходе и допускается на объект только в сопровождении работника данного подразделения. При проходе он предъявляет работнику охраны документ удостоверяющего личность с фотографией, факт прибытия фиксируются в журнале учета посетителей.

2.5. При отсутствии на посту охраны автоматизированной системы доступа (турникета) допуск работников и обучающихся учреждения на территорию объекта осуществляется по служебным удостоверениям, студенческим билетам и бумажным пропускам. Доступ посетителей осуществляется в соответствии с п. 2.4 настоящего Положения.

Допуск автотранспорта:

2.6. Допуск (парковка) личного автотранспорта на территорию ФГБОУ ВО МГППУ осуществляется на основании постоянного пропуска (приложение 2) или по письменной заявке, согласованной начальником отдела безопасности и охраны труда.

2.7. Нахождение личного автотранспорта на территории объектов (территорий) ФГБОУ ВО МГППУ вне режима рабочего времени (режима работы объектов) запрещено. За исключением случаев, согласованных ректором ФГБОУ ВО МГППУ и согласованных с начальником отдела безопасности и охраны труда.

2.8. Выдача постоянного пропуска на допуск личного автотранспорта осуществляется по согласованию с ректором ФГБОУ ВО МГППУ и начальником отдела безопасности и охраны труда. Начальник отдела безопасности и охраны труда, в зависимости от складывающейся обстановки имеет право личным решением разрешить или ограничить выдачу постоянного либо временного пропуска для автотранспорта на территории объектов ФГБОУ ВО МГППУ.

Порядок допуска людей:

2.9. При проходе на объекты (здания и территории) ФГБОУ ВО МГППУ работников, обучающихся и посетителей, сотрудник охраны по внешним признакам визуально контролирует соответствие лиц, входящих на территорию объекта, фотографии в документе или в системе доступа. При необходимости он осуществляет проверку у прибывших документов, дающих право санкционированного доступа на территорию объекта.

2.10. Сотрудник охраны обязан:

- визуально сверять данные представленного работником, обучающимся, подрядчиком или посетителем документа, удостоверяющего личность;
- вносить Ф.И.О. и время прибытия (в случае допуска посетителя) в Журнал учета посетителей;
- осуществлять допуск посетителей на объект ФГБОУ ВО МГППУ по согласованным заявкам или в сопровождении (личная встреча) работника соответствующего подразделения;
- контролировать допуск работников ФГБОУ ВО МГППУ по электронным картам (пропускам), а на объекты, где отсутствует автоматическая система контроля доступа по заявкам, служебным удостоверениям и студенческим билетам;
- контролировать соблюдение работниками, обучающимися и посетителями режима работы объектов (территорий) ФГБОУ ВО МГППУ (Приложение 2);
- фиксировать факты отсутствия электронного пропуска у работников и обучающихся ФГБОУ ВО МГППУ в журнале оперативной информации и передавать информацию о нарушителях в отдел безопасности и охраны труда;
- сотрудник охраны проверяет входящих/въезжающих при помощи стационарного или ручного металлодетектора (при наличии). При срабатывании

металлодетектора и(или) при наличии подозрений, сотрудник охраны имеет право предложить предъявить содержимое клади или иного проносимого имущества для визуального осмотра, потребовать включить вносимые приборы (телефоны, планшеты, персональные компьютеры, ноутбуки и т.п.);

- работники, обучающиеся и посетители обязаны проходить на территорию зданий ФГБОУ ВО МГППУ только через пост охраны, после проверки стационарным и/или при необходимости ручным металлодетектором (при наличии на объекте);

- альтернативный - индивидуальный порядок прохода на объекты (территории) ФГБОУ ВО МГППУ может быть предоставлен по решению ректора после согласования с отделом безопасности и охраны труда, в случае наличия медицинских противопоказаний или недвусмысленных рекомендаций к применению металлодетекторов (металлоискателей), (например, для лиц с установленными кардиостимуляторами и т.п.), подтвержденные и предоставленными соответствующими оригиналами медицинских документов.

В случае отказа от прохода через стационарно установленный на объектах (территориях) ФГБОУ ВО МГППУ металлоискатель (металлодетектор), и отказе предоставить для визуального осмотра имеющейся клади и вещей, работник, обучающийся или посетитель на территорию объекта не допускается, о чем сотрудником охраны незамедлительно ставится в известность начальник отдела безопасности и охраны труда. Далее сотрудник охраны действует в соответствии с его распоряжениями и требованиями своей должностной инструкции.

2.11. После окончания времени режима работы объекта (территории) (приложение 2) работники, обучающиеся и посетители обязаны покинуть территорию объекта ФГБОУ ВО МГППУ, за исключением случаев наличия на посту охраны письменного подтверждения их пребывания на объекте вне установленного времени, согласованного отделом безопасности и охраны труда. Согласование отделом безопасности и охраны труда оформляется после согласования данного вопроса в письменном или электронном формате ректором ФГБОУ ВО МГППУ.

Начальник отдела безопасности и охраны труда (его заместитель) имеет право согласовать такое пребывание на объекте без предварительного согласования с ректором при наличии уважительной причины и оперативной необходимости.

3. Порядок оформления и выдачи пропусков на объекты (территории) ФГБОУ ВО МГППУ.

3.1.1. Оформление и выдача электронных карт (электронных пропусков) осуществляется работниками отдела безопасности и охраны труда.

3.1.2. При утрате (неисправности) электронной карты (электронного пропуска) ее владелец незамедлительно обязан сообщить об этом своему непосредственному руководителю и прибыть в отдел безопасности и охраны труда (адрес: г. Москва, ул. Сретенка, дом. 29») для получения дубликата электронного пропуска.

3.2. Отказ в допуске на объекты (территории) ФГБОУ ВО МГППУ

3.2.1. Основаниями для отказа в допуске на объекты (территории) ФГБОУ ВО МГППУ являются:

- отсутствие документа установленного образца (Приложение 1) о допуске лица на территорию объекта или согласованного списка;
- отказ прибывшего лица предоставить сотруднику охраны документ,

удостоверяющий личность (оригинал с фотографией), либо его отсутствие (раздел 2 настоящего Положения);

- отказ принимающего работника ФГБОУ ВО МГППУ встретить посетителя на посту охраны (при отсутствии согласованного с отделом безопасности и охраны труда списка посетителей);
- несоответствие предъявленных документов личности предъявителя и требованиям настоящего Положения (не принадлежат лицу их предъявившему, отсутствие в документе фотографии для идентификации и т.п.);
- предъявленные документы имеют явные признаки фальсификации или недействительны в связи с истечением срока действия;
- отказ пройти на территорию зданий ФГБОУ ВО МГППУ через системы охраны (турникеты, металлодетекторы и т.п.);
- предоставить ручную кладь сотруднику охраны для визуального осмотра или попытка пронести запрещенные предметы;
- визуальные и органолептические (запах, внешний вид) признаки пребывания в состоянии любого вида опьянения (п. 3.11), агрессивное или вызывающее поведение, употребление ненормативной лексики, неопрятный внешний вид, не отвечающий санитарно-гигиеническим требованиям, наличие животных и т.п.

3.3. Начальник отдела безопасности и охраны труда или его заместитель еженедельно осуществляет проверку ведения журналов учета посетителей, организует хранение завершенных журналов в течение 1 календарного года, обеспечивает выдачу, возврат и списание дубликатов электронных карт (электронных пропусков) и своевременное предоставление согласованных ими списков посетителей (в крайних случаях устное согласование соответствующей информации) на посты охраны объектов ФГБОУ ВО МГППУ.

3.4. Ответственность за своевременное предоставление работниками ФГБОУ ВО МГППУ информации:

- для оформления и замены электронных пропусков работникам и обучающимся;
- предоставление и согласование с отделом безопасности (не позднее 16:50 дня, предшествующего дню посещения) списков посетителей, несут руководители соответствующих структурных подразделений ФГБОУ ВО МГППУ.

3.5. Ответственность за наличие при себе электронных пропусков и необходимых документов для допуска на объекты (территории) ФГБОУ ВО МГППУ несет персонально каждый работник, обучающийся или посетитель.

3.6. Работники, обучающиеся и посетители обязаны предъявлять оригинал документа, удостоверяющий личность так, чтобы у сотрудника службы охраны была возможность полностью рассмотреть предъявляемый документ и указанные в нем данные. При необходимости сотрудник имеет право запросить у посетителя предъявляемый документ в руки для детального ознакомления. Сотрудник охраны не имеет право снимать с документа каких-либо копий или фотографировать его.

3.7. При обнаружении несоответствий документа лицу, его предъявившему или явных признаков подделки документа, сотрудник охраны, не афишируя и не поднимая паники, немедленно сообщает о произошедшем начальнику отдела безопасности и охраны труда. Далее действует в соответствии с его распоряжениями.

3.8. Пропуска (электронные, временные бумажные), не соответствующие предъявляемым требованиям, изымаются сотрудником охраны, с фиксацией в журнале оперативной информации и обязательным незамедлительным докладом в отдел безопасности и охраны труда.

3.9. О фактах несанкционированного проникновения и лицах, предпринявших попытку незаконно проникнуть на территорию объектов (территорий), сотрудник охраны незамедлительно докладывает начальнику отдела безопасности и охраны труда, фиксирует дату, время и место в журнале оперативной информации, при необходимости, незамедлительно сообщает в правоохранительные органы (по телефону либо при необходимости посредством кнопки тревожной сигнализации).

3.10. При возникновении конфликтных ситуаций, возможной угрозе жизни и здоровью сотрудника охраны, работников, обучающихся и посетителей, сотрудник охраны имеет право незамедлительно вызвать сотрудников правоохранительных органов, посредством «тревожной кнопки», обязан немедленно сообщить (устно) и впоследствии (в течение суток) письменно начальнику отдела безопасности и охраны труда.

3.11. Категорически запрещен допуск на территорию образовательного учреждения лиц в состоянии (либо при наличии подозрения нахождения в состоянии) любого опьянения.

3.11.1. Сотрудники охраны обязаны отказать в допуске на объекты (территории) ФГБОУ ВО МГППУ лицам с признаками любого опьянения, даже при наличии документов дающих такое право и немедленно доложить об этом работнику отдела безопасности и охраны труда, если он находится на территории объекта. При его отсутствии начальнику отдела безопасности и охраны труда по телефону.

3.12. Обо всех фактах нарушений требований настоящего Положения, пропускного и внутриобъектового режимов сотрудники охраны обязаны немедленно устно сообщать (в течение суток письменно) начальнику отдела безопасности и охраны труда и зафиксировать их в журнале оперативной информации.

3.13. Пропуск на объекты (территории) представителей средств массовой информации, иностранных граждан, не являющихся обучающимися ФГБОУ ВО МГППУ, должен осуществляться в соответствии с п. 5. настоящего Положения.

Материальный пропуск

3.14. Документом, дающим право проноса/выноса имущества, ввоза/вывоза грузов на территорию или с территории ФГБОУ ВО МГППУ, является - материальный пропуск (Приложение 3). Материальный пропуск оформляется и подписывается материально ответственными должностными лицами.

3.15. Контроль за перемещением с территории на другие территории объектов ФГБОУ ВО МГППУ материального имущества и грузов, обеспечивают материально ответственные лица, отвечающие за сохранность имущества, находящегося в зданиях, помещениях и территории объектов.

3.16. Сотрудники охраны (сторожа - при наличии) в целях соблюдения п. 6 настоящего Положения имеют право проводить проверки вносимого/выносимого имущества, ввозимых и вывозимых с объекта (территории) ФГБОУ ВО МГППУ грузов.

В случаях:

- обнаружения несоответствия, вносимого/выносимого имущества или груза по количеству, номенклатуре, указанным в материальном пропуске;
- обнаружения, неотраженных в пропуске вложений или подозрительных предметов;
- несоответствия лица, указанного в материальном пропуске, осуществляющему пронос/вынос, провоз имущества или груза, сотрудник охраны обязан пресечь дальнейшие действия нарушителя и немедленно сообщить об этом начальнику отдела безопасности и охраны труда. Далее действовать соответствии с его распоряжениями и своей должностной инструкции.

Допуск на территорию при проведении массовых мероприятий

3.17. При проведении на территории объектов ФГБОУ ВО МГППУ массовых мероприятий допуск посетителей на территорию учреждения может осуществляться по утвержденным спискам при предъявлении посетителями документов, удостоверяющих личность и соблюдении требований п. 1.11 и 2.4 настоящего Положения.

3.18. При организованном одновременном прибытии посетителей свыше 30 человек, допуск которых на объект (территорию) осуществляется по утвержденным спискам, предварительную сверку прибывших и предоставление информации на пост охраны обеспечивает ответственный работник подразделения ФГБОУ ВО МГППУ (см. п. 1.11. Положения). В этом случае сотрудник охраны указывает в Журнале учета посетителей общее количество посетителей и Ф.И.О. ответственного работника, производившего сверку.

3.19. Внесение изменений в уже согласованные начальником отдела безопасности и охраны труда списки посетителей, без его согласования, категорически запрещено. Допуск лиц, не внесенных своевременно в указанные выше списки, осуществляется в соответствии с требованиями п. 2.4.1. настоящего Положения.

4. Допуск работников и обучающихся на объекты (территорию) ФГБОУ ВО МГППУ, в соответствии с их режимом работы

4.1. Режим работы объектов (территорий) ФГБОУ ВО МГППУ устанавливается приказом ректора ФГБОУ ВО МГППУ.

4.2. Проведение массовых мероприятий и мероприятий вне установленного режима работы объектов на территориях объектов ФГБОУ ВО МГППУ оформляется приказом или распоряжением ректора.

4.3. Допуск на территорию объектов должностных лиц, работников и обучающихся вне установленного режима их работы (кроме, указанных в Приложении 4 к настоящему Положению), осуществляется на основании служебной записки (списка), согласованной с ректором и начальником отдела безопасности и охраны труда.

4.4. Ответственность за неукоснительное выполнение работниками требований п.п. 4.1–4.3 настоящего Положения, своевременность оформления и согласования соответствующих разрешительных документов, несут руководители подразделений ФГБОУ ВО МГППУ и сами работники.

4.5. По каждому факту нарушения режима работы объектов (территорий) ФГБОУ ВО МГППУ проводится разбирательство в соответствии с п. 1.5 настоящего Положения.

5. Порядок доступа на объекты (территории) ФГБОУ ВО МГППУ иностранных граждан и иностранных делегаций.

5.1. Заявка на посещение объектов ФГБОУ ВО МГППУ иностранными делегациями и гражданами, за исключением случаев, когда они являются обучающимися образовательного учреждения, утверждается ректором, согласовывается с начальником отдела по международным связям и начальником отдела безопасности и охраны труда.

5.2. Встреча на посту охраны объекта, контроль перемещения по территории и убытия приглашенных иностранных граждан, в обязательном порядке осуществляется работником подразделения ФГБОУ ВО МГППУ, указанным в заявке.

6. Порядок проноса на территорию ФГБОУ ВО МГППУ личных вещей.

6.1. Лицам, имеющим право прохода в здания объектов (территорий) ФГБОУ ВО МГППУ, разрешается проносить с собой личные вещи (портфели, папки, дипломаты, личные сумки, стандартные пакеты и т.п.). Проход осуществляется только через пост охраны, оборудованный системами безопасности. Подозрительные вещи, сумки, предметы по требованию сотрудников охраны предъявляются к визуальному осмотру, в том числе с использованием специальных технических средств.

6.2. Без наличия материального пропуска (п. 3.14) на объекты (территории) ФГБОУ ВО МГППУ запрещено проносить и/или провозить крупногабаритные предметы и грузы;

6.3. Запрещено проносить на территорию Университета (кроме лиц, указанных в п. 6.4. настоящего Положения):

- холодное и огнестрельное оружие, боеприпасы, средства самообороны (газовое оружие и электрошоковые устройства) за исключением лиц, указанных в Приложении 6 настоящего Положения;
- взрывчатые, радиоактивные, отравляющие, спиртные напитки, наркотические, ядовитые, легковоспламеняющиеся, химически-активные и другие опасные вещества.

6.4. Лица из числа сотрудников правоохранительных органов, имеющие право на ношение табельного огнестрельного, холодного оружия, средств самообороны (газовое оружие и электрошоковые устройства) либо иных специальных средств защиты, перед проходом на объекты (территории) ФГБОУ ВО МГППУ, обязаны предупредить сотрудника охраны о наличии у них вышеуказанных предметов. Сотрудники охраны имеют право спросить у представителей правоохранительных органов о наличии при них огнестрельного оружия или специальных средств.

6.5. Лицам, не являющимся сотрудниками правоохранительных органов и экстренных служб проход на территории объектов ФГБОУ ВО МГППУ с оружием любого вида (их муляжами), специальными средствами, горючими и иными опасными веществами запрещен.

7. Порядок допуска в здания ФГБОУ ВО МГППУ представителей правоохранительных органов, медицинских, аварийно-спасательных и других специализированных служб.

7.1. Представители правоохранительных органов, медицинских, аварийно-

спасательных и других специализированных служб, при возникновении ситуаций, требующих их присутствия, допускаются без оформления пропусков, при предъявлении ими служебных удостоверений и обязательным информированием ответственных должностных лиц ФГБОУ ВО МГППУ о причине прибытия, факте чрезвычайного происшествия, несчастного случая и т.п.

7.2. Автотранспорт пожарной службы, скорой медицинской помощи, оперативных и аварийных служб, с включенными световыми и звуковыми сигналами, пропускается через КПП и подъездные маршруты беспрепятственно. Сотрудники охраны обязаны уточнить цель прибытия соответствующих служб, немедленно доложить начальнику отдела безопасности и охраны труда, а также старшему объекта (при наличии).

7.3. В нерабочее время представители правоохранительных органов, медицинских, аварийно-спасательных или других специализированных служб при возникновении ситуаций, требующих их присутствия, допускаются беспрепятственно при поступлении на пост охраны уведомления (сообщения) о соответствующем происшествии.

8. Правом прохода без оформления пропусков, по служебному удостоверению, на основании профильных нормативных актов, регулирующих деятельность соответствующих служб и госорганов РФ, пользуются должностные лица государственных, правоохранительных и контролирующих органов.

При этом, ПРАВО БЕСПРЕПЯТСТВЕННОГО ПРОХОДА на объекты (территории, здания и помещения) имеют лишь ОТДЕЛЬНЫЕ КАТЕГОРИИ ЛИЦ государственных органов, и только в установленных законодательством случаях. Если прибывшие на объект с целью проверки и надзора сотрудники государственных органов не обладают законными ПОЛНОМОЧИЯМИ и/или ОСНОВАНИЯМИ для беспрепятственного прохода на территории и в помещения организаций, то они могут посещать на объекты только НА ОБЩИХ ОСНОВАНИЯХ. В том числе:

8.1.1. Руководители федеральных органов власти допускаются по служебным удостоверениям, подписанным Президентом Российской Федерации или руководителем Администрации Президента Российской Федерации.

8.1.2. Уполномоченный по правам человека допускается беспрепятственно при официальном проведении проверки по жалобе.

8.1.3. Члены совета федерации, сенаторы, депутаты государственной думы.

8.1.4. Сотрудники федеральной службы охраны (ФСО), сотрудники федеральной службы безопасности (ФСБ).

8.1.5. Прокуроры, их заместители, помощники и следователи прокуратуры, обслуживающие территорию, на которой располагается подконтрольный объект. Работники прокуратуры, не являющиеся прокурорами, их заместителями, старшими помощниками, помощниками и следователями прокуратуры, пропускаются на объект на общих основаниях, как посетители.

8.1.6. Сотрудники следственного комитета России, следователи и дознаватели СКР имеют право беспрепятственно посещать объекты для производства следственных действий.

8.1.7. Сотрудники полиции - в связи с расследуемыми уголовными делами и делами об административных правонарушениях, а также в связи с проверкой

зарегистрированных в установленном порядке заявлений и сообщений о преступлениях, о происшествиях, разрешение которых отнесено к компетенции полиции. При этом они имеют право знакомиться с необходимыми документами и материалами, в том числе с персональными данными граждан, имеющими отношение к расследованию уголовных дел и административных правонарушений, проверке заявлений и сообщений о преступлениях и происшествиях. *(При осуществлении процессуальных действий – обыск, выемка документов, материалов и т.п., кроме удостоверения, сотрудники полиции должны предоставить постановление следователя о производстве соответствующих оперативно-розыскных мероприятий в конкретной организации).*

Правоохранительным органам предоставлено право на проникновение на объекты (территории), земельные участки, в случаях, предусмотренных законодательством Российской Федерации, в том числе:

- для спасения жизни граждан и (или) их имущества, обеспечения безопасности граждан или общественной безопасности при массовых беспорядках и чрезвычайных ситуациях;
- для задержания лиц, подозреваемых в совершении преступления;
- для пресечения преступления;
- для установления обстоятельств несчастного случая.

8.1.8. Судебные приставы-исполнители при предъявлении служебного удостоверения и соответствующего распоряжения руководителя службы судебных приставов.

9. При обеспечении пропускного режима на объектах (территориях), сотрудники охраны, НЕ ВПРАВЕ ТРЕБОВАТЬ от должностных лиц государственных органов, которым предоставлено право беспрепятственного прохода, какие-либо ДОПОЛНИТЕЛЬНЫЕ ДОКУМЕНТЫ, кроме документов, указанных в соответствующем федеральном законе (например, ПАСПОРТ или иное УДОСТОВЕРЕНИЕ ЛИЧНОСТИ). В данном случае документом, дающим право на проход на территорию, в организацию, является служебное удостоверение, которое должностное лицо ОБЯЗАНО ПРЕДЪЯВИТЬ, тем самым подтверждая свой статус.

Установленный в ФГБОУ ВО МГППУ пропускной режим предусматривает ФИКСАЦИЮ прибытия должностных лиц ГОСОРГАНОВ, в соответствующий ЖУРНАЛ УЧЕТА ПОСЕТИТЕЛЕЙ. Сотрудник охраны, обязан это делать. В данном случае правоотношений, установленных Федеральным законом от 27.07.06 № 152-ФЗ «О персональных данных», не возникает, так как должностное лицо выступает как ПУБЛИЧНОЕ ЛИЦО, и содержащиеся в служебном удостоверении данные могут быть доступны любому гражданину.

9.1.1. Факт прибытия на объект (территорию) должностных лиц, указанных в п. 7 и п. 8 Положения, обязательно фиксируется в журналах учета посетителей и оперативной информации (должность, специальное звание, основание прибытия). Сотрудник охраны уточняет, в какое подразделение и к кому прибыло должностное лицо и НЕМЕДЛЕННО ДОКЛАДЫВАЕТ ректору (лицу исполняющему его обязанности) и начальнику отдела безопасности и охраны труда ФГБОУ ВО МГППУ.

10. Вне режима работы объектов ФГБОУ ВО МГППУ на их территорию имеют право прибывать и находиться в любое время должностные лица

(работники), указанные в Приложении 4 к настоящему Положению.

11. Организация контроля за соблюдением пропускного режима

11.1. В целях повышения эффективности мер, направленных на:

- исключение возможности несанкционированного проникновения посторонних лиц, проноса запрещенных и опасных предметов;
 - несанкционированного проезда транспортных средств на территорию объектов ФГБОУ ВО МГППУ;
 - обеспечение сохранности материальных ценностей и служебной документации;
 - соблюдение должностными лицами, работниками, обучающимися и посетителями требований пропускного и внутриобъектового режимов, пожарной безопасности.
- Работниками отдела безопасности и охраны труда планируются и осуществляются мероприятия по контролю обеспечения физической защиты, пропускного и внутриобъектового режимов на объектах (территориях) ФГБОУ ВО МГППУ.

11.2. Контроль за организацией пропускного и внутриобъектового режимов на объектах (территориях) ФГБОУ ВО МГППУ осуществляется ежедневно, а также в виде целевых и внезапных проверок. Целевые и внезапные проверки соблюдения пропускного и внутриобъектового режимов проводятся по распоряжению начальника отдела безопасности и охраны труда или его заместителя. Внезапные проверки соблюдения пропускного режима проводятся не реже одного раза в квартал силами работников отдела безопасности и охраны труда.

11.3. Результаты проверок фиксируются в «Журнале проверок должностными лицами ФГБОУ ВО МГППУ пропускного и внутриобъектового режимов» хранящемся в отделе безопасности и охраны труда. При необходимости результаты проверок могут оформляться в виде служебных записок и аналитических справок на имя ректора или начальника отдела безопасности и охраны труда.

12. Внутриобъектовый режим

12.1. Внутриобъектовый режим на объектах (территориях) ФГБОУ ВО МГППУ устанавливается в целях обеспечения выполнения работниками, обучающимися и посетителями общего порядка и режима работы объектов ФГБОУ ВО МГППУ, внутреннего трудового распорядка, правил выдачи/сдачи ключей от помещений, правильной эксплуатации и сохранности имущества, документов.

12.2. Внутриобъектовый режим обеспечивается совокупностью мероприятий и правил, выполняемых всеми лицами, находящимися на объектах ФГБОУ ВО МГППУ, в соответствии с правилами внутреннего трудового распорядка, правилами внутреннего распорядка для обучающихся, требованиями антитеррористической защищенности и пожарной безопасности.

12.3. Помещения в зданиях ФГБОУ ВО МГППУ классифицируются как:

- сдаваемые под охрану с использованием сигнальных технических средств (оповещающих сотрудника охраны или направляющих сигнал на пульт дежурного охранного предприятия о несанкционированном вскрытии и проникновении);
- сдаваемые под охрану без использования охранной сигнализации (запираемые с помощью замковых устройств и опечатываемые мастичными печатями);

- сдаваемые под охрану сотруднику охраны без использования охранной сигнализации и печатающих устройств. Охрана осуществляется путем визуального контроля с использованием системы видеофиксации и посредством периодических осмотров в нерабочее время;

- подвальные, чердачные и хозяйственные помещения, лестничные проходы.

12.4. Помещения, оборудованные охранной сигнализацией либо печатающими устройствами, сдаются под охрану в конце рабочего дня ответственными лицами, назначаемыми руководителями подразделений ФГБОУ ВО МГППУ, в соответствии с требованиями «Инструкции о порядке выдачи и использования печатающих устройств и личных металлических печатей в федеральном государственном бюджетном образовательном учреждении высшего образования «Московский государственный психолого-педагогического университета» (приложение 5), с отметкой в специальном журнале об их сдаче под охрану.

Комплект ключей от кабинетов руководства находится у ответственных должностных лиц, второй экземпляр ключей должен храниться на посту охраны, в боксе, опечатанном их личной печатью. Ключи от помещений оборудованных охранной сигнализацией или печатающими устройствами выдаются и хранятся на посту охраны в опечатываемом боксе.

12.5. Выдача ключей от учебных аудиторий производится работником охраны под роспись в журнале выдачи ключей (или с отметкой в специальной программе, при наличии оборудования на посту охраны), в соответствии с расписанием распределения аудиторного фонда, предоставляемым на посты отделом по учебной работе ФГБОУ ВО МГППУ.

12.6. Выдача ключей от административных, опечатанных либо находящихся под системой охраны помещений производится сотрудником охраны только работникам ФГБОУ ВО МГППУ, закрепленным за данным помещением в соответствии с требованиями Инструкции о порядке выдачи и использования печатающих устройств и личных металлических печатей (Приложение № 5).

12.7. Целями внутриобъектового режима являются:

- обеспечение комплексной безопасности объектов ФГБОУ ВО МГППУ;
- создание условий для выполнения требований локальных нормативных актов ФГБОУ ВО МГППУ, своих должностных обязанностей и функций работниками, обучающимися и посетителями;

- поддержание порядка в зданиях, помещениях, на внутренних и прилегающих к ним территориях, обеспечение сохранности материальных ценностей;

- соблюдение правил внутреннего трудового распорядка, внутреннего распорядка для обучающихся, охраны труда, пожарной и антитеррористической безопасности.

12.8. Внутриобъектовый режим является неотъемлемой частью общей системы комплексной безопасности ФГБОУ ВО МГППУ и включает в себя:

- обеспечение общего порядка и пожарной безопасности на территории объектов ФГБОУ ВО МГППУ;

- закрепление за подразделениями и должностными лицами (работниками) служебных, специальных помещений и технического оборудования;

- определение мест хранения ключей от служебных и специальных помещений, порядка пользования ими.

12.9. Права, обязанности работников и обучающихся ФГБОУ ВО МГППУ по соблюдению внутриобъектового режима.

Работники ФГБОУ ВО МГППУ имеют право на:

- материально-техническое и организационное обеспечение своей профессиональной деятельности;
- достоверную информацию об условиях труда и требованиях охраны труда на рабочем месте;
- защиту своих трудовых прав, свобод и законных интересов.

12.10. Работники ФГБОУ ВО МГППУ обязаны:

- соблюдать требования по охране труда, технике безопасности, гигиене труда и противопожарной безопасности, предусмотренные соответствующими правилами и инструкциями;
- незамедлительно сообщать сотрудникам охраны (дежурная служба ФГБОУ ВО МГППУ) о возникновении ситуации, представляющей угрозу жизни и здоровью людей, сохранности имущества ФГБОУ ВО МГППУ;
- беречь и разумно использовать материальные ценности, оборудование кабинетов, лабораторий, аудиторий, общежитий (при наличии), учебных корпусов, технические средства обучения, электроэнергию и другие материальные ресурсы;
- принимать меры к немедленному устранению в пределах своей компетенции причин и условий, нарушающих нормальную работу ФГБОУ ВО МГППУ, немедленно сообщать о фактах нарушений непосредственному руководителю, который в свою очередь обязан сообщить руководству ФГБОУ ВО МГППУ;
- соблюдать правила внутриобъектового режима, определяемые настоящим Положением и иными внутренними локальными актами ФГБОУ ВО МГППУ, в том числе соблюдать требования пропускного режима, установленный порядок хранения и перемещения материальных ценностей и документов, порядок получения и сдачи ключей от помещений, предъявлять документы, удостоверяющие личность, по требованию представителя администрации и работников охраны ФГБОУ ВО МГППУ;
- проходить в здания ФГБОУ ВО МГППУ только через основной вход оборудованный постом охраны, системами и средствами охраны, в том числе стационарными и переносными металлодетекторами, СКУД и т.п.;
- активно содействовать проводимым служебным и дисциплинарным разбирательствам по фактам допущенных нарушений, в том числе пропускного и внутриобъектового режимов.

12.11. Обучающиеся ФГБОУ ВО МГППУ имеют право:

- участвовать в обсуждении и решении важных вопросов деятельности ФГБОУ ВО МГППУ и его обособленных структурных подразделений, в том числе вносить предложения по улучшению организации вопросов безопасности;
- обжаловать приказы и распоряжения администрации ФГБОУ ВО МГППУ в установленном законодательством Российской Федерации порядке.

12.12. Обучающиеся ФГБОУ ВО МГППУ обязаны:

- быть дисциплинированными и опрятными, вести себя достойно в помещениях и на территории объектов ФГБОУ ВО МГППУ, в общественных

местах. Не допускать прибытие на территорию ФГБОУ ВО МГППУ в неподобающем виде (в шортах, ярко-вызывающей или неприлично короткой одежде, вызывающем макияже или раскраске и т.п.);

- проходить в здания ФГБОУ ВО МГППУ только через основной вход оборудованный постом охраны, системами и средствами охраны, в том числе стационарными и переносными металлодетекторами, СКУД и т.п.;

- быть вежливыми с работниками и друг другом, не допускать нецензурных выражений и громких разговоров в зданиях, на территории объектов ФГБОУ ВО МГППУ;

- бережно и аккуратно относиться к учебным и иным помещениям, оборудованию, учебным пособиям, литературе, приборам, иному имуществу ФГБОУ ВО МГППУ (без соответствующего разрешения обучающимся запрещается выносить предметы и оборудование из лабораторий, кабинетов, аудиторий, учебных, бытовых корпусов и специальных помещений);

- нести материальную ответственность за ущерб, причиненный имуществу ФГБОУ ВО МГППУ, в соответствии с нормами действующего законодательства;

- соблюдать правила внутреннего распорядка для обучающихся, соблюдать требования пропускного и внутриобъектового режимов, правил проживания в общежитиях (при наличии), предъявлять оригиналы документов, удостоверяющих личность, по требованию представителя администрации и/или сотрудников охраны ФГБОУ ВО МГППУ.

12.13. Организация и контроль над соблюдением работниками и обучающимися внутриобъектового режима возлагается на администрацию ФГБОУ ВО МГППУ, администрацию институтов, факультетов, лабораторий, филиалов и других структурных подразделений ФГБОУ ВО МГППУ.

За нарушение пропускного и внутриобъектового режимов работники и обучающиеся могут привлекаться к дисциплинарной ответственности и мерам воспитательного характера.

12.14. В целях поддержания внутреннего порядка и улучшения безопасности работы Университета руководители институтов, факультетов, лабораторий, филиалов и других структурных подразделений ФГБОУ ВО МГППУ, педагогический состав и иные работники должны обращать внимание и добиваться от коллег и обучающихся соблюдения:

- установленного внутреннего распорядка в закрепленных помещениях ФГБОУ ВО МГППУ и прилегающих общедоступных местах;

- мер антитеррористической и противопожарной безопасности;

- надлежащего использования и сохранности технического оборудования и документации;

- порядка приема посетителей и других обязательных требований безопасности.

12.15. На объектах ФГБОУ ВО МГППУ запрещено:

- находиться посторонним лицам, равно лицам, не имеющим при себе пропуска установленного образца или(и) документов, подтверждающих их право доступа на территорию ФГБОУ ВО МГППУ;

- осуществлять несанкционированный проход и выход с территории объектов ФГБОУ ВО МГППУ минуя пост охраны и системы доступа;

- оставлять рабочее помещение с незакрытой на замок входной дверью во время отсутствия работников на рабочих местах, а также оставлять ключи в двери с наружной стороны (за исключение случаев экстренной эвакуации);
- производить на территории ФГБОУ ВО МГППУ несанкционированное администрацией и не согласованное отделом безопасности и охраны труда фотографирование, звукозапись, кино- и видеосъемку;
- курить, пользоваться открытым огнем, в том числе на территориях, непосредственно примыкающих к административным зданиям ФГБОУ ВО МГППУ;
- проходить и находиться на территории ФГБОУ ВО МГППУ в состоянии алкогольного или иного опьянения;
- шуметь, открывать без разрешения сотрудников охраны запасные выходы (кроме случаев экстренной эвакуации), создавать иные помехи нормальному ходу образовательного процесса во всех учебных и прилегающих к ним помещениях;
- загромождать территорию, основные, запасные входы и подходы к ним, лестничные площадки, подвальные и чердачные помещения строительными и иными материалами, мусором, наличие которых затрудняет эвакуацию людей, материальных ценностей, препятствует ликвидации пожара, а также способствует закладке взрывных устройств;
- совершать действия, нарушающие (изменяющие) установленные режимы функционирования технических средств охраны и пожарной сигнализации.

13. Основные требования к организации ремонтных и строительных работ на объектах (территориях) ФГБОУ ВО МГППУ.

13.1. Решение о проведении ремонтных, строительных работ на территории объектов (территориях) ФГБОУ ВО МГППУ оформляется распоряжением или в виде контракта, в котором определяются сроки, порядок, ответственные за организацию и контроль проведения работ.

13.2. До проведения работ в зданиях, на территории или вблизи зданий ФГБОУ ВО МГППУ, руководством подрядной организации в Дирекцию по обслуживанию зданий, обеспечению безопасности и охраны труда ФГБОУ ВО МГППУ (далее - Дирекция) представляются списки лиц и автотранспорта, привлекаемых к выполнению работ и график их выполнения. Предоставленные график и списки согласовываются Дирекцией с начальником отдела безопасности и охраны труда и передаются на пост охраны объекта.

13.3. Начальник отдела безопасности и охраны труда проводит с работниками, проводящими работы инструктаж об особенностях пропускного и внутриобъектового режимов учреждения, мерах безопасности. Ответственные за проведение работ должностные лица обеспечивают прибытие представителей подрядных организаций на инструктаж, отвечают за передвижение работников подрядной организации в рамках территории проведения работ и мест, предоставленных для их переодевания, хранения инструмента, оборудования и материалов.

14. Порядок оповещения и эвакуации работников, обучающихся и посетителей из зданий ФГБОУ ВО МГППУ в случае возможного возникновения чрезвычайной ситуации.

14.1. Оповещение об экстренной эвакуации из зданий и помещений ФГБОУ ВО МГППУ в случае возможного возникновения чрезвычайной ситуации, в том

числе пожара и/или террористического характера осуществляется с использованием автоматических систем оповещения и управления эвакуацией людей (СОУЭ), посредством речевого оповещения через микрофон с поста охраны и другими возможными способами, в зависимости от обстановки (в качестве резервного варианта оповещения предусмотрено использование аппаратуры звукоусиления (мегафон), городской и внутренней телефонной связи (силами администрации учреждения и работников, согласно схемы оповещения).

14.2. Эвакуационные план-схемы размещены в общедоступных, хорошо видных местах в холлах, коридорах и лестничных площадках.

14.3. При получении сигнала об экстренной эвакуации должностные лица, работники и обучающиеся обязаны без промедления, без паники организованно покинуть помещения, по возможности оставив ключи в замке с внешней стороны.

Студенты под руководством преподавателя (без паники) покидают здания по указанным в схемах эвакуации маршрутам и направляются к местам сбора (безопасное место). Для каждого объекта определено свое место сбора, указанное в памятках действий.

Руководители подразделений и преподаватели проводят проверку наличия работников и обучающихся в местах сбора, после чего докладывают ответственному должностному лицу в месте эвакуации о численности эвакуированных.

14.4. Сотрудники охраны после получения/передачи сигнала оповещения об экстренной эвакуации помогают обеспечить и контролируют выход людей из зданий, для этого устраняют с пути эвакуации помехи движению (барьерные устройства, автоматизированной системы пропуска и т.п.), проверяют открытие запасных выходов и помогают беспрепятственному выходу работников и обучающихся.

При эвакуации документов и имущества, работники подразделений обеспечивают их охрану в местах сосредоточения.

Приложение 1: Образцы документов, дающих право допуска на территории объектов ФГБОУ ВО МГППУ на 2 листах.

Приложение 2: Образцы постоянного и временного пропуска на служебный и личный автотранспорт на 1 листе.

Приложение 3: Бланк материального пропуска на 1 листе.

Приложение 4: Перечень должностных лиц, имеющих право беспрепятственного прохода на территорию объектов ФГБОУ ВО МГППУ с табельным оружием и вне режима работы объектов на 1 листе.

Приложение 5: Инструкция о порядке выдачи и использования опечатывающих устройств и личных металлических печатей в федеральном государственном бюджетном образовательном учреждении высшего образования «Московский государственный психолого-педагогического университета» на 6 листах.

**Образцы
документов, дающих право доступа на объекты (территории)
ФГБОУ ВО МГППУ**

Студенческий билет



Служебное удостоверение



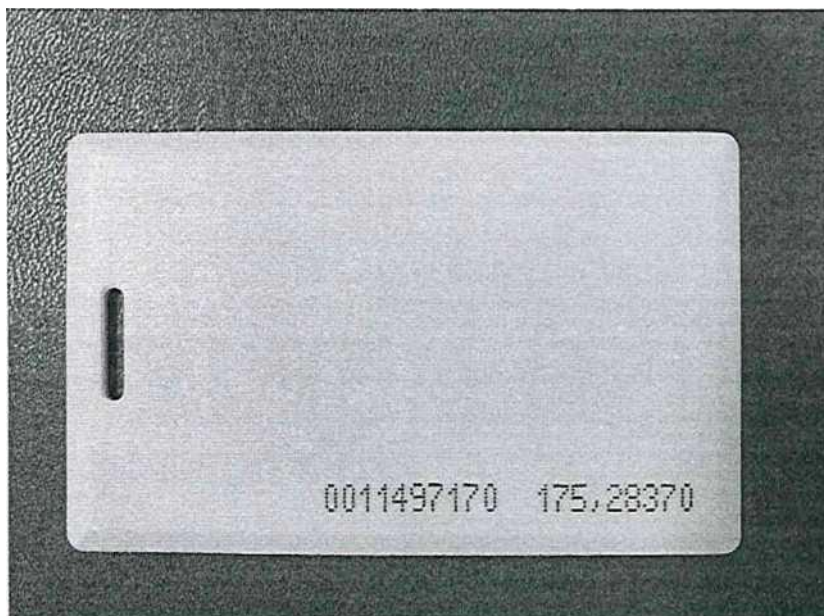

Электронная карта (электронный пропуск)

Форма временного пропуска для обучающихся по программам ДПО, преподавателей, привлекаемых по договорам ГПХ и иных лиц выдаваемого руководителями структурных подразделений ФГБОУ ВО МГППУ
(цвет бумаги строго не регламентируется)



Размер ½ листа формата А4

<p>МИНИСТЕРСТВО ПРОСВЕЩЕНИЯ РОССИЙСКОЙ ФЕДЕРАЦИИ Федеральное государственное бюджетное образовательное учреждение высшего образования «Московский Государственный психолого-педагогический университет» ВРЕМЕННЫЙ ПРОПУСК</p>	
<p>Слушателя (преподавателя) программы дополнительного профессионального образования «Основы психологических знаний для специалистов социальной сферы (базовый курс)»</p>	
<p>Алексеева Татьяна Игоревна</p>	
<p>Зачислен приказом 06-14/ _____ от 09.10.20__ г. (договор ГПХ от _____ № _____ Период обучения (работы) ____ . ____ . ____ г.</p>	
<p>_____ Подпись слушателя (преподавателя) <i>(Могут указываться иные данные обосновывающие право допуска на объекты)</i></p>	
<p>_____ Подпись декана (руководителя структурного подразделения) / _____ /</p>	
<p>МП (печать для документов №2)</p>	

Приложение 2
к Положению о пропускном
и внутриобъектовом режимах
ФГБОУ ВО МГППУ

**Образец
пропуска на территории объектов ФГБОУ ВО МГППУ
служебного и личного автотранспорта**

(Цвет пропуска может меняться в зависимости от текущего года).

202__	<p>МИНИСТЕРСТВО ПРОСВЕЩЕНИЯ РОССИЙСКОЙ ФЕДЕРАЦИИ Федеральное государственное бюджетное образовательное учреждение высшего образования</p>  <p>«МОСКОВСКИЙ ГОСУДАРСТВЕННЫЙ ПСИХОЛОГО- ПЕДАГОГИЧЕСКИЙ УНИВЕРСИТЕТ»</p> <p>ул. Сретенка, д. 29, г. Москва, 127051 тел.: (495) 632-90-77; факс (495) 632-92-52</p>
Пропуск №: <input type="text"/> Марка машины: <input type="text"/>	
Гос. номер <input type="text"/>	
Начальник отдела безопасности и охраны труда МГППУ _____ Е.А. Сомов	

Приложение 3
к Положению о пропускном
и внутриобъектовом режимах
ФГБОУ ВО МГППУ

**МИНИСТЕРСТВО
ПРОСВЕЩЕНИЯ РОССИЙСКОЙ ФЕДЕРАЦИИ
Федеральное государственное бюджетное образовательное учреждение
высшего образования
«МОСКОВСКИЙ ГОСУДАРСТВЕННЫЙ
ПСИХОЛОГО-ПЕДАГОГИЧЕСКИЙ УНИВЕРСИТЕТ»
МАТЕРИАЛЬНЫЙ ПРОПУСК № _____**

Действителен на « _____ » 202__ г.

Транспортное средство при наличии

На право ВЫНОСА/ВНОСА, ВВОЗА/ВЫВОЗА

(нужное подчеркнуть)

следующих материальных ценностей ФГБОУ ВО МГППУ:

№ п/п	Наименование	Марка (тип)	Количество
Всего мест:			
Материально ответственное лицо			
		(ФИО сотрудника)	
Вынос (внос) материальных ценностей разрешаю			
(роспись, фамилия и инициалы должностного лица)			
Груз проверил и пропустил			
		(Подпись и расшифровка дежурного сотрудника)	

« _____ » 202__ г.

Перечень должностных лиц, пользующихся правом беспрепятственного прохода на объекты, (территории) ФГБОУ ВО МГППУ с табельным оружием

На объекты ФГБОУ ВО МГППУ, вне зависимости от режима работы объекта беспрепятственно допускаются представители государственных служб и ведомств, находящиеся при исполнении служебных обязанностей:

1. Сотрудники Министерства внутренних дел (ОМВД);
2. Сотрудники Федеральной службы войск национальной гвардии РФ
3. Сотрудники Служб Федеральной службы безопасности (ФСБ);
4. Сотрудники Федеральной службы охраны (ФСО);
5. Сотрудники группы быстрого реагирования правоохранительных органов и частной охранной организации (ГБР);
6. Сотрудники инкассаторской службы банка.

Допуск осуществляется при предъявлении сотрудником экстренных и правоохранительных служб удостоверения и сообщения им цели прибытия. О прибытии на объект учреждения вышеуказанных лиц сотрудник охраны незамедлительно докладывает начальнику отдела безопасности и охраны труда и/или в приемную ректора ФГБОУ ВО МГППУ (при наличии работников на рабочем месте).

Перечень работников, пользующихся правом беспрепятственного прохода и нахождения на объектах (территориях) ФГБОУ ВО МГППУ вне режима их работы

7. Руководство ФГБОУ ВО МГППУ (ректор, проректоры);
8. Работники Дирекции по обслуживанию зданий, сооружений и охраны труда;
9. Работники отдела безопасности и охраны труда;
10. Работники отдела противопожарной безопасности;
11. Работники бухгалтерии и контрактной службы;
12. Работники управления информационных технологий.

ИНСТРУКЦИЯ

о порядке выдачи и использования печатающих устройств и личных металлических печатей в федеральном государственном бюджетном образовательном учреждении высшего образования «Московский государственный психолого-педагогического университета»

1. Общие положения.

1.1. Настоящая Инструкция определяет порядок учета, выдачи и использования печатающих устройств и личных печатей на объектах ФГБОУ ВО МГППУ.

1.2. Опечатывание помещений объектов ФГБОУ ВО МГППУ применяется для обеспечения требований Положения о пропускном и внутриобъектовом режиме в ФГБОУ ВО МГППУ, в части контроля над доступом к значительным материальным и финансовым средствам, а также оборудованию жизнеобеспечения зданий и сооружений.

1.3. Организация учета, выдачи и контроля за использованием печатающих устройств, личных печатей возлагается на начальника отдела безопасности и охраны труда (далее по тексту ОБиОТ) или назначенное им ответственное должностное лицо.

1.4. Уборка специальных помещений, оборудованных печатающими устройствами, осуществляется в присутствии работников, имеющих санкционированный доступ в данное помещение.

1.5. Выполнение требований настоящей Инструкции обязательно для всех работников и обучающихся ФГБОУ ВО МГППУ, а также для юридических лиц и индивидуальных предпринимателей, осуществляющих деятельность на объектах ФГБОУ ВО МГППУ в соответствии с договором подряда и/или договором оказания услуг (контрактом).

2. Порядок определения специальных помещений и оснащения их печатающими устройствами.

2.1. В целях обеспечения сохранности материальных ценностей, специальной информации и оборудования жизнеобеспечения, работники отдела безопасности и охраны труда на основании данных, предоставленных дирекцией по обслуживанию зданий, обеспечению безопасности и охраны труда и руководителями структурных подразделений, определяют список помещений, в которых установлено дорогостоящее оборудование, хранятся значительные материальные ценности, финансовые документы, документы, содержащие сведения конфиденциального характера, для которых определяется особый порядок охраны и доступа.

2.2. Перечень помещений, подлежащих опечатыванию и сдаче под охрану и работников подразделений ФГБОУ ВО МГППУ, ответственных за опечатывание и сдачу указанных помещений под охрану утверждаются приказом ректора.

2.3. Двери, указанных выше помещений оснащаются печатающими устройствами, которые применяются совместно с металлическими печатями.

Опечатывающее устройство представляет собой металлический диск с

флажком и углублением для заполнения пластилином или мастикой, на которой проставляется оттиск печати. Печать представляет собой металлический диск с выгравированным на рабочей поверхности номером и буквами. При вскрытии объекта флажок поднимается и оттиск нарушается, что сигнализирует о доступе к объекту.

2.4. На основании утверждённого приказом перечня помещений (п. 2.2. настоящей инструкции) работник отдела безопасности и охраны труда осуществляет выдачу необходимого количества печатающих устройств инженерам дирекции по обслуживанию зданий и вносит необходимые сведения в журнал учёта служебных помещений, оборудованных печатающими устройствами (Приложение 1).

2.5. После получения необходимого количества печатающих устройств инженеры дирекции по обслуживанию зданий обеспечивают их установку на входные двери специальных помещений. Если дверь открывается наружу, то печатающее устройство крепится на дверном наличнике, дверь закрывается, флажок опускается, внутренний объем чашки заполняется пластилином, к которому рабочей поверхностью с усилием прикладывается печать. Если дверь открывается внутрь, печатающее устройство устанавливается на двери. При открытии двери флажок поднимается, вследствие чего целостность оттиска печати нарушается, что сигнализирует о несанкционированном доступе к объекту.

2.6. Печатающее устройство устанавливается на высоте не менее 150 см, флажок печатающего устройства в опущенном положении должен заходить за край двери или наличника на расстояние не менее 1 см.

2.7. В случае исключения служебного помещения из категории специальных, печатающее устройство демонтируется инженером объекта и сдаётся в отдел безопасности и охраны труда, о чём производится отметка в журнале учёта служебных помещений, оборудованных печатающими устройствами.

3. Порядок учета и выдачи личных печатей.

3.1. После определения перечня специальных помещений руководитель структурного подразделения ФГБОУ ВО МГППУ определяет список работников, ответственных за специальные помещения, в обязанности которых вменяется печатание помещений при их закрытии. Список сотрудников, имеющих доступ в служебные помещения, оборудованные печатающими устройствами (Приложение 2) направляется на согласование начальнику отдела безопасности и охраны труда.

3.2. На основании согласованного списка, работником отдела безопасности и охраны труда осуществляется выдача работникам ФГБОУ ВО МГППУ личных печатей, о чём производится запись в журнале выдачи личных металлических печатей (Приложение 3).

3.3. Списки работников ФГБОУ ВО МГППУ с указанием номера личной печати передаются на пост охраны объектов для осуществления контроля.

3.4. Начальник отдела безопасности и охраны труда или назначенный им ответственный работник организует проведение сверки наличия печатей работников не реже 1 раза в год.

3.5. Передача личной металлической печати для использования другому лицу категорически запрещается и является основанием для проведения служебной проверки.

3.6. Утеря личной металлической печати, передача для использования другому лицу, являются нарушением требований внутриобъектового режима и влечёт за собой дисциплинарную ответственность.

3.7. В случае утраты личной печати, работник ФГБОУ ВО МГППУ обязан:

- незамедлительно поставить об этом в известность своего непосредственного руководителя и с соответствующей служебной запиской, в которой указываются обстоятельства произошедшего, обращается в отдел безопасности и охраны труда;

- заполняет заявление о выдаче личной металлической печати взамен утраченной.

Если факт утраты печати произошел в результате преступных посягательств, то к заявлению прилагается справка должностного лица, производящего следствие (дознание).

3.8. В случае оборудования опечатывающими устройствами служебных помещений общего пользования (аудиторий, компьютерных классов и т.п.), определяется не более трёх ответственных работников, имеющих право его опечатывания.

3.9. В случае увольнения работника (перехода на работу, не связанную с процедурой опечатывания служебных помещений), личная печать сдаётся в отдел безопасности и охраны труда, о чём делается отметка в журнале выдачи личных металлических печатей. В дальнейшем данная печать может быть выдана другому работнику.

4. Порядок использования личных печатей.

4.1. Работники ФГБОУ ВО МГППУ, назначенные ответственными за специальные помещения, по окончании рабочего дня обязаны проверить состояние помещения и наличие материальных ценностей, закрыть окна и форточки, отключить электроприборы и освещение, закрыть дверь на замок, опечатать личной печатью опечатывающее устройство, установленное на дверях. Убедиться в четкости и разборчивости оттиска личной печати. Сдать ключи (опечатанный пенал с ключом) сотрудникам охранной организации, о чем сделать отметку в специальном журнале.

4.2. Оставление дверей специальных служебных помещений, подлежащих опечатыванию, без такового, считается нарушением внутриобъектового режима и влечёт за собой дисциплинарную ответственность.

4.3. Работник ФГБОУ ВО МГППУ, обнаруживший нарушение оттиска печати, немедленно сообщает о случившемся на пост охраны объекта и начальнику отдела безопасности и охраны труда (телефоны работников ОБиОТ размещены на постах охраны всех объектов ФГБОУ ВО МГППУ). Открытие специального помещения ответственным работником осуществляется только при не нарушенном оттиске печати.

5. Обязанности и ответственность работников частной охранной организации (сотрудников охраны).

5.1. Сотрудник охраны при обходе зданий (в вечернее и ночное время), обязан осматривать оттиски печатей на дверях служебных помещений, подлежащих опечатыванию. В случае выявления нарушения целостности оттиска, немедленно доложить об этом своему руководству и начальнику отдела безопасности и охраны труда. По окончании дежурной смены сотрудником охраны составляется служебная

записка на имя начальника отдела безопасности и охраны труда ФГБОУ ВО МГППУ с указанием номера служебного помещения и времени обнаружения нарушения. 5.2. В случае выявления нарушения целостности оттиска печати работником, открывающим дверь служебного помещения в начале рабочего дня, он ставит об этом в известность сотрудника охраны объекта и докладывает об этом непосредственному руководителю, после чего составляет на имя начальника отдела безопасности и охраны труда служебную записку с указанием подробностей произошедшего.

Приложение 1: Журнал учёта служебных помещений, оборудованных печатающими устройствами

Приложение 2: Список сотрудников, имеющих доступ в служебные помещения, оборудованные печатающими устройствами (наименование структурного подразделения)

Приложение 3: Журнал выдачи личных металлических печатей

Приложение 1

ЖУРНАЛ

учёта служебных помещений, оборудованных печатающими устройствами

№ п/п	Наименование структурного подразделения	Адрес объекта	Номер служебного помещения	Дата установки (демонтажа) печатающего устройства
1				
2				

Приложение 2

УТВЕРЖДАЮ

(Начальник структурного подразделения
ФГБОУ ВО МГППУ)

подпись Ф.И.О.

« _____ » 20 _____ г.

СПИСОК

сотрудников, имеющих доступ в служебные помещения, оборудованные печатающими устройствами (наименование структурного подразделения)

№ п/п	Ф.И.О.	Должность	№ личной печати	Адрес объекта	Номер служебного помещения
1					
2					

ЖУРНАЛ
выдачи личных металлических печатей

№ п/п	ФИО.	Должность	Адрес объекта	Номер служебного кабинета	№ печати	Подпись сотрудника